

HET BESTE VAN DUBLIN IN 4 ROUTES



ROUTE 1 > SMITHFIELD, STONEYBATTER & PHOENIX PARK p. 18

De noordkant van de rivier de Liffey heeft een afwisselend straatbeeld. Voorheen roerige buurten veranderen er langzaam in places to be, met als hoogste blikvanger de Millennium Spire.

ROUTE 2 > SANDYMOUNT, DOCKLANDS & IFSC p. 38

Een wijk die meer aandoet als een klein stranddorpje contrasteert mooi met de wijk die bekendstaat om de hedendaagse architectuur. Loop van het strand door de *tech hub* van Dublin door naar het moderne IFSC.



ROUTE 3 > CITY CENTRE & TEMPLE BAR p. 58

Bezoek de prachtige musea in het chique City Centre. Beleef de authentieke pubs in Temple Bar en vergaap je aan de hippe winkels en eigentijdse kunst in de smalle klinkerstraatjes van het gezellige Creative Quarter.

ROUTE 4 > THE LIBERTIES, RATHMINES & RANELAGH p. 78

Wandel via de indrukwekkende gebouwen in The Liberties en langs Viking Dublin naar het zuiden en ontdek de hippe wijk Ranelagh en het studentikoze Rathmines.





TIME TO MOMO IN DUBLIN

Stap je hotel uit en loop regelrecht naar de leukste wijken van de stad. Op weg naar nieuwe restaurantjes, de beste koffie en dat lokaal gebrouwen biertje. Bij time to momo delen onze lokale auteurs uit liefde voor hún stad alleen de echte highlights met je. Zo sla je de drukke dertien-in-een-dozijn-winkelstraten over en wandel je, terwijl je onderweg een bezienswaardigheid meepikt, naar de leukste adressen waar de locals zelf graag komen. Geniet van elke seconde en haal alles uit je stedentrip.

NAAR DUBLIN!

Jij gaat Dublin ontdekken! Dublin is uiterst compact en altijd gezellig druk. Laat je overrompelen door de diversiteit van de wijken, van creatief en knus, historisch en imposant tot modern en ruimtelijk. Struin door het pubrijke Temple Bar met zijn leuke keienstraatjes, ontdek bezienswaardigheden als Trinity College, leer alles over Ierse whiskey bij een van de destilleerderijen in de stad of waai uit aan de kust. Je shoppershart kun je ophalen in de twee ruime winkelstraten en de hippe straatjes in de Creative Quarter. En daarna kun je terecht in prachtig ingerichte pubs en restaurants, waarvan sommige 's avonds veranderen in clubs met een supersfeer. Wij laten je zien waar je de leukste adressen kunt vinden.

time to momo laat je in je eigen tempo de stad ontdekken en de local lifestyle beleven. Zonder dat je je hoeft voor te bereiden. We leiden je met onze routes langs de favoriete restaurants, cafeetjes, musea, galleries, winkels en bezienswaardigheden: langs plekken in onze stad waar we zelf graag komen en een leuke tijd hebben. Misschien kom je ons wel tegen!

Geen van de adressen die we beschrijven heeft voor vermelding betaald, niet voor de tekst en niet voor de foto's. Alle teksten zijn geschreven door een onafhankelijke redactie. En dat geldt niet alleen voor de adressen in deze gids, maar ook voor de informatie in onze time to momo app en alle nieuwste tips, themaroutes, wijkinformatie, blogs en selectie van de leukste hotels op www.timetomomo.com.

Best tips ever!

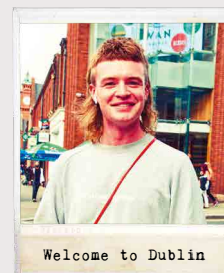

Welcome to Dublin



LOCAL
KIM VAN DER VEER

STAD
DUBLIN

WERK & BEZIGHEDEN
LEGAL COUNSEL BIJ
EEN TECHBEDRIJF

Kim verhuisde naar Dublin voor haar werk en verloor haar hart aan het Ierse eiland.

Het liefst verkent Kim de vele parken in en om Dublin en probeert ze nieuwe koffiebarretjes uit. Favoriet is de meer alternatieve wijk tussen Smithfield Square en Phoenix Park. Hier geniet ze van de unieke pubs, historische plekken en boetiekjes.



PRAKTISCH

Met de vier routes in deze gids kun je te voet en in je eigen tempo de leukste wijken van de stad ontdekken. De routes leiden je langs musea en bezienswaardigheden, maar laten je vooral ook zien waar je lekker kunt eten en drinken, shoppen, genieten en leuke dingen kunt doen. Op de overzichtskaart voor in de gids kun je zien door welke delen van de stad de routes lopen.

Elke route is duidelijk weergegeven op een gedetailleerde plattegrond aan het begin van het betreffende hoofdstuk. Ook alle adressen zijn op deze kaart terug te vinden. Aan de kleur van de bolletjes kun je zien om wat voor soort adres het gaat (zie de legenda onder aan deze pagina). Verderop in het hoofdstuk wordt elk adres steeds uitgebreid beschreven.

Zonder de genoemde adressen uitgebreid te bezoeken, duurt een route maximaal drie uur. De afstand in kilometers vind je boven de routebeschrijving.

PRIJSINDICATIE

Om je een idee te geven van de prijzen in restaurants, vind je bij hun adresgegevens steeds een prijsindicatie. Tenzij anders vermeld, is het bedrag de gemiddelde prijs van een hoofdgerecht. De entreprijzen van bezienswaardigheden zijn de reguliere tarieven, eventuele gereduceerde tarieven noemen we niet.

IERSE GEWOONTES

Je zult je snel welkom voelen in het gastvrije Dublin. Ieren houden van een praatje en de vele pubs lenen zich daar uitstekend voor. In het weekend gaan de Dubliners graag brunchen.



GOED OM TE WETEN

Het Ierse postcodestelsel is in 1917 ontwikkeld en werkt nog steeds hetzelfde: de even nummers liggen ten zuiden van de rivier (Dublin 2, 6, 8, etc.) en de oneven nummers aan de noordkant (Dublin 1, 3, 5, etc.). De meeste grote musea huizen goede collecties en zijn gratis of tegen een kleine vergoeding te bezoeken. Bij veel restaurants is de keuken de hele dag open. De Ieren zijn terecht trots op hun vaak biologische, lokaal geproduceerde voedsel. Wat wil je ook met het Ierse rund en de Atlantische Oceaan binnen handbereik? Er is ook genoeg keus voor vegetariërs en veganisten.

Ierland is officieel nog altijd tweetalig door het Keltische verleden van het land. De meeste straatnamen en bezienswaardigheden staan zowel in het Gaelic als in het Engels aangegeven. De Ierse taal werd na het verdrijven van de Britse bezetters flink gepromoot, maar zonder succes. Engels is de nationale voertaal, al krijgen kinderen Gaelic nog steeds als tweede taal op school. Wellicht ten overvloede, maar toch belangrijk: in Ierland rijden ze aan de linkerkant van de weg!

LEGENDA

<ul style="list-style-type: none"> ● >> BEZIENSWAARDIGHEDEN ● >> ETEN & DRINKEN 	<ul style="list-style-type: none"> ● >> SHOPPEN ● >> LEUK OM TE DOEN
--	--



ALGEMEEN

1 januari > Nieuwjaarsdag

17 maart > Saint Patrick's Day

eerste maandag van mei > May Bank Holiday

eerste maandag van juni > June Bank Holiday

eerste maandag van augustus > August Bank Holiday

laatste maandag van oktober > October Bank Holiday

24 december > kerstavond (vanaf 18.00 uur winkels, restaurants, pubs gesloten)

25 december > Christmas Day (winkels, restaurants, pubs gesloten)

26 december > Saint Stephen's Day

HEB JE NOG TIPS?

We hebben deze gids zo zorgvuldig mogelijk samengesteld. Het aanbod van winkels en restaurants wisselt in Dublin echter regelmatig. We houden de routes en adresgegevens zoveel mogelijk up-to-date en als je onze time to momo app, die bij deze gids hoort, downloadt, dan heb je altijd de meest recente informatie bij je. Ook deze gedrukte gids proberen we zo vaak mogelijk te herzien. Maar mocht je desondanks een adres niet meer kunnen vinden of heb je andere opmerkingen of tips voor deze gids, laat het ons dan weten. Mailen kan naar info@momedia.nl, maar je kunt ook een reactie achterlaten op www.timetomomo.com of op onze Facebookpagina.

VERVOER

Vanaf Dublin Airport ben je binnen een klein halfuur in het centrum. Een enkeltje met de reguliere **bus** 16 of 41 kost 3,30 euro. Let wel, in de bus betaal je cash en ze hebben geen wisselgeld. Je kunt vanaf het vliegveld ook kiezen voor **Airlink** of **Aircoach**. Deze busmaatschappijen stoppen minder vaak en doen ook de buitenwijken van de stad aan. Een enkeltje met Aircoach kost 7 euro, een retourtje 8 euro. Met Airlink reis je voor 7 euro enkele reis of 12 euro retour. Meestal zijn er voldoende medewerkers van Aircoach om je te helpen. Heb je een retourtje gekocht, dan maakt het op de terugweg richting het vliegveld niet uit bij welke halte je opstapt.





In het centrum van Dublin kost een busritje zo'n 2,50 euro. Let ook hier op dat je cash meeneemt: je kunt in de bus niet pinnen of contactloos betalen. De dubbeldekkers zijn een uitkomst als je snel en goedkoop binnen het centrum wilt reizen. Ben je van plan om veel met het openbaar vervoer te reizen (bus, Luas, DART), dan kun je overwegen een **LeapCard** aan te schaffen. Je koopt ze bij automaten bij Luas-haltes en op DART-stations. Op een LeapCard zet je reistegoed.

Taxi's kun je gewoon op straat aanhouden. Er zijn diverse vaste taxistandplaatsen in de stad, maar het is niet echt nodig om daar naartoe te gaan, omdat je overal binnen een paar minuten wel een taxi te pakken hebt. In Dublin hebben taxi's goede onderlinge afspraken en vaste ritprijzen. Je leest er meer over op het overzicht in de taxi. Een taxi van het vliegveld naar het centrum kost, afhankelijk van de verkeersdruk, ongeveer 25 euro.

Een bijzondere manier van vervoer in Dublin is de **Luas**, de tram. Een kaartje kost gemiddeld 2,30 euro en is te koop in de automaten bij alle haltes langs de route.

De **DART** is een goede optie als je naar de buitenwijken aan de kust wil. Het verkeer in Dublin is erg traag en zit vaak muurvast. Deze treintjes hebben daar geen last van en brengen je voor een paar euro soepel en snel de stad uit. Ze doen alle wijken langs de kust aan. Kaartjes kun je op ieder station kopen. Aan de zuidkant van Dublin ga je naar Pearse Station, Tara Street of Grand Canal Dock, aan de noordkant moet je bij Connolly Station zijn.

Er zijn veel verschillende vervoersmogelijkheden om je binnen het centrum van Dublin mee te verplaatsen, maar vergeet ook vooral niet een stukje te lopen. Het centrum is vrij klein en de meeste bezienswaardigheden liggen niet al te ver van elkaar, dus te voet gaan is heel goed te doen. Bovendien zijn er een paar mooie parken en uiteraard de Liffey Boardwalk, die echt om een romantische wandeling vraagt.

