

111 plekken

- 1___ De Agnietenberg
Recreëren op gewijde grond | 10
- 2___ Landgoed Den Alerdinck
Idyllisch wandelen in Engelse landschapsstijl | 12
- 3___ Landgoed Anningahof
Verbinding tussen mens, natuur en kunst | 14
- 4___ Het Assendorperplein
Bruisend dorpsplein | 16
- 5___ De Assendorperstraat
De leukste winkelstraat | 18
- 6___ Slijterij & wijnhandel Bartels
Kwaliteit sinds 1877 | 20
- 7___ Begraafplaats Bergklooster
In de voetsporen van Thomas a Kempis | 22
- 8___ De Beulakkerwiede
Ideaal watersportgebied | 24
- 9___ Blauwdruck Zwolsch Warenhuis
VVV voor de Kunst | 26
- 10___ Blauwvingerdagen
Koopjes en zomerse gezelligheid | 28
- 11___ Boerhoes
Natuurlijk logeren in de achtertuin van Zwolle | 30
- 12___ De buskap
Kunstenaars creëren een kleurrijke stad | 32
- 13___ Carnaval in Sassendonk
De stad op zijn kop | 34
- 14___ De Zwolse Cobra
Mozaïek in Berkum | 36
- 15___ Cultuurschip Thor
Intieme concertlocatie | 38
- 16___ De Dahliatuinen
Zorg voor bloemen | 40
- 17___ De Dijklandhoeve
Vers en gezond eten van eigen stadgrond | 42
- 18___ De Dominicanenkerk
Inclusieve geloofsplek | 44

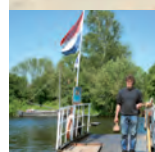
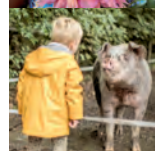
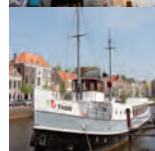
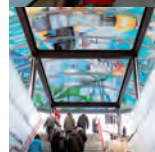
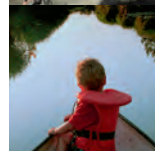

- 19___ Doopsgezinde Kerk
Schoonheid door eenvoud | 46
- 20___ V.V. Edon
Zwolse voetbalcultuur | 48
- 21___ Park Eekhout
Kindvriendelijk stadspark | 50
- 22___ Het Engelse Werk
Van verdedigingswerk tot groene vinger | 52
- 23___ Eureka!
Cultureel en vegetarisch happen | 54
- 24___ Hotel Fidder
Een overvloed aan smaken | 56
- 25___ De Fraterhuizen
Het middeleeuwse hart van de stad | 58
- 26___ De Fundatie
Blikvanger en publieksliefeling | 60
- 27___ Gerrits tuin
Speelruimte achter Rietveld-kantoor | 62
- 28___ Café De Gezelligheid
Geheime kelder met in iedere nis een verhaal | 64
- 29___ De Gillende Keukenmeiden
Meer dan een mooi plaatje | 66
- 30___ De Glazen Engel
Beschermheilige van Zwolle | 68
- 31___ Grote of St. Michaëlskerk
Zwolle had de grootste | 70
- 32___ Het Haersterveer
's Lands laatste handgetrokken pont | 72
- 33___ Standbeeld van Hannes
Het zeehondje dat zich bevrijdde | 74
- 34___ Hasselt
Klein Amsterdam op fietsafstand | 76
- 35___ Hattem
Het schilderachtige Gelderse broertje | 78
- 36___ Hedon
Breek de tent af | 80
- 37___ Café De Hete Brij
Uit liefde voor het bruine café | 82
- 38___ De Hoge Spoorbrug
Monumentaal blauw staal | 84

- 39___ Landgoed De Horte
Overnachten in het witte 'bijlathuis' | 86
- 40___ Kampen
Stadsgezicht aan de IJsselkade | 88
- 41___ Kas van Kaat
Eerlijk en idyllisch | 90
- 42___ Katerveersluizen
Vesting en waterwerk in één | 92
- 43___ 't Kleine Veer
Een historische oversteekplaats | 94
- 44___ Kloostertuin Ensemble
Dineren in een oude binnentuin | 96
- 45___ De Kluizenaarshut
Folly van Landgoed Vilsteren | 98
- 46___ Het Konkeltje
Al 40 jaar een begrip | 100
- 47___ B&B Kort Jakje
Overnachten in een historische setting | 102
- 48___ De Krekenbuurt
Groen, gemeenschappelijk, eigenzinnig | 104
- 49___ Café 't Kroegje
Een kroeg om te koesteren | 106
- 50___ Krullen in Zwolle
Genieten van art nouveau in de Veerallee | 108
- 51___ De Librije
Dineren op het hoogste niveau | 110
- 52___ Patisserie Lindeboom
Koninklijk gebak | 112
- 53___ De Luttekestraat
Handel en kleine monumenten | 114
- 54___ Café Madrid
De Nachtwacht in Hessum | 116
- 55___ Espresso Bar Maling
Appeltaartkoffie | 118
- 56___ De Mastenbroekerpolder
De oudste polder van Nederland | 120
- 57___ De Nieuwe Markt
Lenteplein | 122
- 58___ Kasteel Het Nijenhuis
Voor een heg naar het museum | 124



- 59___ De Nooterhof
Groene oase voor de stadsjeugd | 126
- 60___ Oorlogsmonument
Stilstaan en vooruitgaan | 128
- 61___ Het openluchtbad
Monumentale stadsoase | 130
- 62___ De Oude Ambachtsschool
Rijksmonument en broedplaats | 132
- 63___ Over de Tong
Op smaak bij Dirk en Gerda | 134
- 64___ De Passiebloem
Ambachtelijke nijverheid aan de Vondelkade | 136
- 65___ PEC Zwolle
Trots van de stad | 138
- 66___ De Peperbus
Van paardenstal tot basiliek | 140
- 67___ Restaurant Poppe
Eten in de hoefmederij | 142
- 68___ Het Provinciehuis
Horizontaal besturen | 144
- 69___ De R.K. en Algemene Begraafplaats
Waar de schrijver en de zigeunerconingin rusten | 146
- 70___ Stadscafé Het Reffer
Borrelen in middeleeuwse sferen | 148
- 71___ Reichenbach
De oudste muziekwinkel van Nederland | 150
- 72___ De Rode Loper
Gebouwd op herinneringen | 152
- 73___ Het Rodetorenplein
Handelskade als evenementenplein | 154
- 74___ Rondje Zwolle
Omcirkel de stad per fiets | 156
- 75___ De Sassenpoort
Middeleeuwse blikvanger | 158
- 76___ De Schepenzaal
Romantiek in het raadhuis | 160
- 77___ Café De Singel
Smaakvol recept sinds 1978 | 162
- 78___ Skatjes
Zachte huiselijkheid met een taartje | 164

- 79___ Het Sophiagebouw
Voormalig ziekenhuis is kunstacademie | 166
- 80___ Stadkamer
Waar rust en woorden zijn | 168
- 81___ De stadsmuur en zijn torens
Ontsnapt aan de sloophamer | 170
- 82___ De Statenzaal
Neogotisch kunststuk | 172
- 83___ De Stenendijk
's Lands oudste stenen zeevering | 174
- 84___ Stichting Kringloop
Voor de menselijke maat en een bijzondere vondst | 176
- 85___ Café Stroomborg
Ouderwets gezellig | 178
- 86___ Synagoge van Zwolle
Pronkstuk van een gerenommeerde gemeenschap | 180
- 87___ Café De Tagrijn
Ode aan het goede leven | 182
- 88___ IJssalon Talamini
Ambachtelijk ijs met historie | 184
- 89___ De Theodorakapel
Verborgen schoonheid | 186
- 90___ De tichelgaten
Van kale vlakte tot vogelparadijs | 188
- 91___ De tuin van Harry Pierik
Verborgen stadstuin | 190
- 92___ Vechterweerd
Oevergrondwaterwinning en landschapskunst | 192
- 93___ Het Vliegerhuys
Brasserie in een burgermeesterwoning | 194
- 94___ Boerderij De Vreugdehoeve
Genieten onder toezienend oog van schapen | 196
- 95___ Vreugderijkerwaard
Walhalla voor vogelaars | 198
- 96___ Het Vrouwenhuis
Waar tradities in ere gehouden worden | 200
- 97___ Waanders in de Broeren
Culturele totaalbeleving van wereldformaat | 202
- 98___ De watertoren
Water maakt plaats voor woningen | 204



- 99___ Boekhandel Westerhof
Het vakmanschap van een familiebedrijf | 206
- 100___ Het Westerveldse Bos
Van vuilnisbelt tot stadsbos | 208
- 101___ Park de Wezenlanden
De achtertuin van iedereen | 210
- 102___ Grand Hotel Wientjes
Huiskamer voor de zakelijke ontmoeting | 212
- 103___ Wijndragerstoren
Het mooiste terras aan de Zwolse grachten | 214
- 104___ Windesheim
Rijke historie onder de rook van Zwolle | 216
- 105___ Herberg De Witte Gans
Dineren in het Vechtdal | 218
- 106___ Zaagtandwoningen
Ruimtekunst om in te wonen | 220
- 107___ Theehuis Zalkerveer
Bijzonder genieten | 222
- 108___ Zwolse kermis
Eeuwenoud volksvermaak | 224
- 109___ Coöperatieve Zuivelfabriek 's-Heerenbroek
Industrieel erfgoed met toekomstpotentie | 226
- 110___ Het Zwolse Balletjeshuis
Het unieke en authentieke snoepje sinds 1845 | 228
- 111___ De Zwolse grachten
Varen rond 12 bastions | 230

Overzichtskaarten | 232

8 De Beulakkerwiede

Ideaal watersportgebied

Hoewel enigszins uit de richting, is deze plek absoluut van toegevoegde waarde voor wie in Zwolle woont of de stad bezoekt. De Beulakkerwiede is het grootste meer van Noord-Overijssel en de toegangspoort tot een van de fraaiste natuurijsgebieden van Nederland. Is het water er dik bevroren dan is er voor schaatsliefhebbers geen mooiere plek om te verblijven dan de Beulakkerwiede en de haar omringende meren en vaarten.

Datzelfde gebied, met als sympathiek middelpunt bezoekerscentrum De Wieden in Sint Jansklooster, is in het voorjaar en de zomer een goed startpunt voor wie wil kanovaren, wandelen of fietsen. Wie het water op wil kan zelf een vaartuig huren of meegaan met een vaartocht waarbij de schipper, tevens natuurgids, je van alles vertelt over het landschap en de natuur.

De Wieden verkregen haar vorm in de Gouden Eeuw, toen met de bloei van Amsterdam en zeker ook Rotterdam de vraag naar brandstof enorm toenam. Dat was er in het veenrijke gebied ten noorden van Zwartsluis in overvloed. Turf was het nieuwe goud. Bewoners van de Wieden-dorpen, waaronder Vollenhove, Wanneperveen, Sint Jansklooster en Beulakker begonnen in het wilde weg het veen rond hun huizen af te graven.

Na een paar decennia zag het landschap er totaal anders uit: brede sloten en lange stroken land wisselden elkaar om en om af. Op sommige plekken bleef niets meer over dan een grote plas water. De meeste meren in Nederland zijn op deze wijze ontstaan, zo ook de Beulakkerwiede, genoemd naar het dorp Beulake dat in 1776 door wassend water werd verzwoegen. Datzelfde water is in vloeibare dan wel vaste vorm nu de belangrijkste reden om dit gebied te bezoeken. Wie tijdens zo'n bezoek naar laatste restjes geschiedenis zoekt, gaat naar de Mariakerk in Vollenhove, daar staat de preekstoel uit het verdronken dorp.



Adres Bezoekerscentrum De Wieden, Beulakerpad 1, 8326 AH Sint Jansklooster, www.natuurmonumenten.nl | **Openingstijden** Bezoekerscentrum De Wieden is dagelijks geopend van 10-17 uur (ma 12-17 uur) | **OV** Met bus 71 ben je er in een uurtje. Met de auto bespaar je de helft van de reistijd | **Tip** Kijk op www.visitweerrribbenwieden.com waar je een boot of kano huurt.



26 De Fundatie

Blikvanger en publiekslieveling

Met de spectaculaire opbouw op de Fundatie, het voormalig Paleis van Justitie, kreeg Zwolle in 2013 de blikvanger die het nodig had om boven het provinciale maaiveld uit te steken. De eclipsvormige ronding van lichtzilver en blauw geglazuurde tegels, is met achteloze precisie op het dak van het neoclassicistische gebouw aan de Blijmarkt geplaatst en zorgt niet alleen voor 1000 extra vierkante meters expositieruimte, maar heeft bovenal de skyline van de stad meer reliëf gegeven.

Museum de Fundatie is met jaarlijks meer dan 250.000 bezoekers een van de belangrijkste redenen voor mensen om Zwolle een of meerdere dagen te bezoeken. Naast het prikkelende exterieur dat op fraaie wijze meekleurt met de zonnegang van oost naar west, dankt het museum haar faam vooral aan de getoonde kunst binnen de muren, die zowel voor de fijnproever als de generalist aantrekkelijk is.

De vaste collectie beeldende kunst van de Fundatie, van de late middeleeuwen tot nu, is verzameld door Dirk Hannema, voormalig directeur van Museum Boijmans Van Beuningen. Zo beschikt het museum onder meer over een schilderij van Turner en een beeld van Canova, het enige in Nederland, maar is er ook werk van Picabia, Toorop, Citroen, Marc en Pechstein te zien. Het zijn meesterwerken van internationale allure waaromheen ieder kwartaal aparte tentoonstellingen worden georganiseerd.

Met die tijdelijke exposities weet het museum te verrassen en publicitaire sier te maken. De Fundatie is verworpen tot een plek waar je kennis kunt maken met kunst waarop je niet hebt gerekend. Andersom heeft het museum wel gerekend op museumbenen die na een klim naar de derde verdieping in de door daglicht gevulde wolk (bijnaam voor de opbouw) tot rust kunnen komen in Hannema's Museumbar. Op deze plek biedt een enorm ovale raam een prachtig uitzicht over de historische binnenstad van Zwolle.

Adres Blijmarkt 20, 8011 NE Zwolle, www.museumdefundatie.nl | **Openingstijden** Dagelijks geopend van 11-17 uur, behalve op maandag | **OV** De Fundatie ligt op loopafstand van station Zwolle | **Tip** Voor koffie met gebak na je museumbezoek, ga je naar Villa Suikerberg een sfeervolle uitspanning aan de achterzijde van het museum.

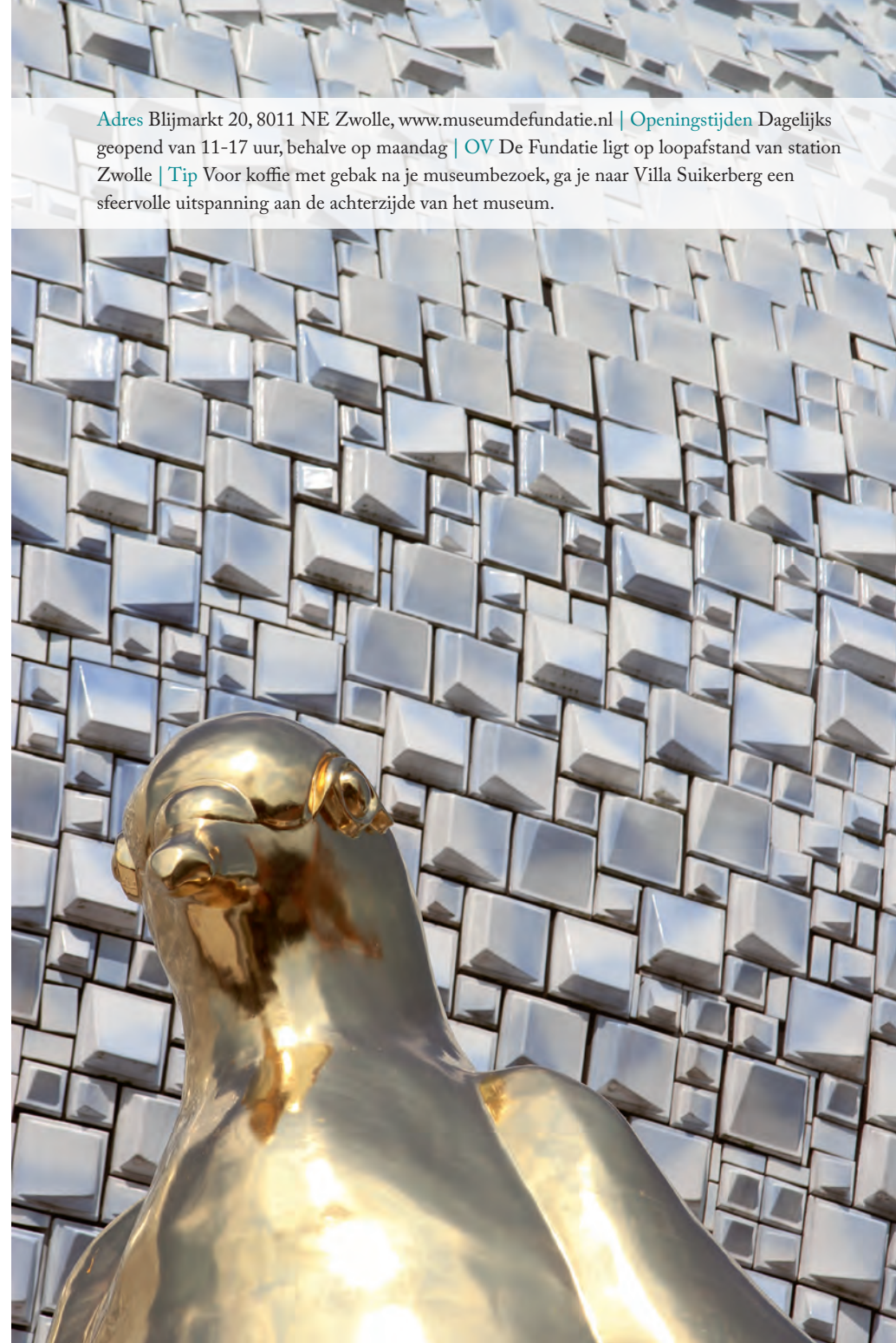

30__De Glazen Engel

Beschermheilige van Zwolle

Over zijn schoonheid wordt getwist. Hoe kan het ook anders als je midden in het stadshart wordt neergezet, op de Grote Markt, op de plek waar naar verluidt eeuwen geleden de schandpaal stond. Hij wordt soms wat overschaduwed door De Grote Kerk aan zijn linkerzijde; rechts voor hem staan de vaak goedgevulde terrastafels en -stoelen uitgesteld, als er geen markt is tenminste. En in zijn rug voelt hij de kille tocht van de Korte Ademhalingssteeg, een stuk straat dat haar naam dankt aan de mensen die er lang geleden hun laatste adem uitbliezen alvorens aan het schavot te sterven.

We hebben het hier over de glazen verbeelding van Sint Michaël, de aartsengel die de stad Zwolle zich als beschermheilige toe-eigende, bijbels symbool voor het goede, de overwinnaar van het kwaad. *De Glazen Engel*, zoals het beeld in de volksmond heet, werd in 2010 op de Grote Markt geplaatst. Het is een eigentijdse variant van een afbeelding die op een van de kleine torens op de Grote Kerk te zien is.

In tegenstelling tot die afbeelding draagt deze moderne engel geen zwaard of ander wapentuig. Het beeld van glas oogt eerder timide, niet helemaal zeker van zijn eigen positie daar op die plek. Het is drieënhalve meter hoog en opgebouwd uit 350 platen van groen glas, verandert van kleur en uitstraling al naar gelang het moment van de dag en de inval van het licht.

In het najaar en vroege voorjaar, wanneer zacht strijklicht de overgang van nacht naar dag en van dag naar nacht zo mooi markeert, is Sint Michaël, een creatie van de kunstenaar Herman Lamers, op zijn best. Dan toont *De Glazen Engel* zich een blikvanger van allure, een die voorbijgangers uitdaagt om even stil te staan en om zo mogelijk een fotomoment in te lassen. Want selfie-waardig is deze aartsengel zeker. Sterker nog, wie zich niet bij de engel op de Grote Markt heeft laten fotograferen, is niet in Zwolle geweest.

Adres De Grote Markt, 8025 BK Zwolle | OV De Grote Markt is vanaf station Zwolle prima te voet bereikbaar | Tip Vanuit Engel Winkelcafé kijk je het glazen beeld in de rug. Een betere ontbijtplek zul je in het centrum van Zwolle niet vinden.



41__ Kas van Kaat

Eerlijk en idyllisch

De sympathieke Kas van Kaat is een jonge plek in opkomst. Deze kas annex biologische winkel annex lunchcafé opende in 2018 haar kasdeuren en is door het grote publiek nog niet ontdekt. Kaats Kas ligt ook een beetje verscholen. Je bereikt de kas via een slingerend stenen pad vanaf de Herfterweg. Achter de kas bevindt zich het gemeentelijke sociale werkvoorzieningsbedrijf, voor mensen met een afstand tot de arbeidsmarkt.

Ook bij de Kas van Kaat werken mensen die op de reguliere arbeidsmarkt niet aan de bak komen, maar dat is niet de voornaamste reden dat het zo'n sympathieke plek is. Dat zit 'm in de rust die je vindt op het terras met glazen overkapping en vintage meubels, met uitzicht op de fruitbomen en kruidentuin. In twee kassen worden groenten en fruit gekweekt die een biologisch keurmerk dragen. Ze worden in de eigen keuken verwerkt of aan externe partijen verkocht. Dit terrein oogt nog wat kaal van nieuwigheid, maar dat zal binnen afzienbare tijd veranderen. Je eet een lekker biologisch taartje ('een appelkaatje'), drinkt een dito cappuccino of appelsap. Je kunt ook wat langer blijven zitten en met vrienden of familie genieten van een high tea, die je dan wel een dag van tevoren moet bestellen.

Neem een boodschappentas mee, want Kaats Kas is ook een biologische markthal waar je levensmiddelen, designspulletjes en heerlijke broden uit de eigen bakkerij koopt. De producten die verkocht worden en die in de keuken gebruikt worden komen uit een warme kas, twee tunnelkassen en de anderhalve hectare landbouwgrond. Uiteraard draagt (bijna) elk product een biologisch stempel.

In de keuken worden gerechten van vroeger bereid, rekening houdend met de seizoenen. En als de producten niet van eigen grond en kas komen, worden ze van dichtbij gehaald, van bevriende en gelijkgezinde leveranciers. Tot slot delen ze bij Kaat hun kennis van goed en eerlijk eten en leven graag in cursussen en workshops; denk aan koken, inmaken en mandvlechten.



Adres Herfterlaan 2a, 8024 PJ Zwolle, www.kasvankaat.nl | OV Bus 1 vanaf station Zwolle, halte Isala Ziekenhuis | Openingstijden di-za 10-16 uur, zo en ma gesloten | Tip Loop vanaf het Isala Ziekenhuis oostwaarts richting de Herfterlaan, dat is een fijne wandeling door het buurtschap Veldhoek.